Ebenfurther Stadtnachrichten

Offizielle Gemeinde - Nachrichten für Ebenfurth und Haschendorf

Inhalt:

Ausgabe 3/2023

Brief des Bürgermeisters	Seite 3
Feuerwehr	Seite 4-5
Polizei	Seite 6
Apothekendienst	Seite 7
Kindergarten	Seite 8
Mittelschule	Seite 9
Musikschule	Seite 10-11
Anzeige	Seite 12-13
Archiv	Seite 14-15
Zivilschutz	Seite 16-17
Soziales	Seite 18-19
Vereine	Seite 20-26
Gewerbe	Seite 27-30
Jubilare	Seite 31
Veranstaltungen	Seite 32

Bürgerspitalfonds

Es gibt immer wieder Momente im Leben, wo die eigene Situation besonders bedrückend erscheint. Finanzielle Probleme stellen sich leider oft als unlösbar dar und man glaubt, es nicht mehr schaffen zu können.

In Ebenfurth haben wir die Möglichkeit, Ihnen zu helfen! Die Stiftung Bürgerspitalfonds, 1850 gegründet, will Ihnen Beistand leisten. In den Statuten dieser Stiftung ist zu lesen, dass unverschuldet in Not geratene Ebenfurther Bürger einen finanziellen Zuschuss, der nicht zurückzuzahlen ist, erhalten können.

Bitte kommen Sie aufs Gemeindeamt. Gerne wird man Sie, selbstverständlich absolut vertraulich, über die Möglichkeiten beraten.

Stadtgemeinde Ebenfurth

Ehrenhöfer & Häusler
Rechtsanwälte GmbH
2700 Wiener Neustadt
Neunkirchner Straße 17 und Hauptplatz 19
E-mail: lawyers@rechtsexperte.at
Tel.: 02622/23221-0, 23796-0, Fax 02622/23221-22

Unser volles Leistungsangebot entnehmen Sie bitte unserer Homepage
www.rechtsexperte.at

*Unser **Gemeindeanwalt** steht Ihnen **jeden 2. Mittwoch im Monat** für eine kostenlose Rechtsberatung zur Verfügung.*
*Herr Dr. Wilhelm Häusler ist immer ab **17.00 Uhr** anwesend und gibt gerne Erstauskünfte. Nur gegen **Voranmeldung!**.*

Offenlegung lt. § 25 des Mediengesetzes:
Name des Medieninhabers: Stadtgemeinde Ebenfurth. Informationsblatt der Stadtgemeinde Ebenfurth zur Information der Gemeindebürgerinnen und Gemeindebürger. Der Medieninhaber ist zu 100% Eigentümer des Unternehmens. Redaktion und Produktion: Stadtgemeinde Ebenfurth, für den Inhalt verantwortlich: Bürgermeister Alfredo Rosenmaier, Hauptstraße 39, 2490 Ebenfurth.
Druck: Werbeprofis Dietrich Frühauf, Gewerbestraße 12, 2512 Oeynhausen, Tel. 02252 56366
www.werbeprofis.wien

Parteienverkehr am Stadtamt:
MO 7.00 bis 10.00 Uhr
DI 10.00 bis 12.00 Uhr
MI 17.00 bis 19.00 Uhr
DO, FR 10.00 bis 12.00 Uhr
TELEFON 52250, FAX DW 5

Sprechstunden des Bürgermeisters:
MO 7.00 bis 8.00 Uhr
MI 18.00 bis 19.00 Uhr

Rechtsberatung:
MI, 11.10., 08.11. und 13.12.: 17.00 - 18.00 Uhr
Um telefonische Voranmeldung wird gebeten!

Sehr geehrte Bürgerinnen und Bürger unserer Heimatgemeinde!

Viel zu rasch ist sie vergangen, die Urlaubszeit und für die Kids die Sommerferien.
Ein überdurchschnittlich heißer Sommer hat uns ordentlich eingeheizt.
Die Freibäder und Seen waren begehrte Ziele, um etwas Abkühlung zu bekommen.
Nun geht es wieder in die Schule oder in den Job, mit einem Wort:
Der Alltag hat uns wieder.

Der spontane Besuch von Innenminister Gerhard Karner hat mich persönlich sehr gefreut. Wir kennen uns seit gut zwei Jahrzehnten und haben im niederösterreichischen Landtag, welchem wir beide angehörten, auf einer guten professionellen Schiene zusammengearbeitet.
Im Beisein unserer beiden FF-Kommandanten haben wir in gemütlicher Atmosphäre geplaudert und uns ausgetauscht.
Ein Sicherheitsgespräch über die zukünftige Ausrichtung der Gemeinden und deren Aufgaben war uns Beiden ein Anliegen.
Der zunehmende Straßenverkehr und die möglichen Maßnahmen, um den Verkehr zu verlangsamen, waren ebenfalls ein Thema.

Ein Etappensieg ist uns im Bereich EHZ bei den Verschwenkungen der LH 159 und bei den Autobushaltestellen gelungen.
Die Verordnung von 50km/h ist seit Juli rechtskräftig und wird von der Exekutive auch kontrolliert.

Im Straßenbau erfolgte die Sanierung des Gehsteiges im Hofgraben. Der Gehsteig in der Wiener Neustädterstraße ist in Arbeit und sollte Ende September abgeschlossen sein.
Im neuen Betriebsgebiet haben wir mit dem Straßenbau und der Verlegung der Infrastruktur begonnen.
De Verträge für die neu anzusiedelnden Betriebe werden wir voraussichtlich Ende des Jahres im Gemeinderat beschließen.

Die Nebenanlagen des Kreisverkehrs sind ebenfalls zum Großteil fertiggestellt. Die Resonanz ist sehr positiv. Natürlich freuen wir uns auch, wenn es seltenes Lob für unsere Arbeit gibt. Vielen Dank!

In der Schule sind die Außenanlagen erweitert und überarbeitet worden, damit die Schüler in den Pausen ihre Freizeit im Freien verbringen können.

Der Kindergarten in Haschendorf wird mit einer 80kwpeak-PV-Anlage ausgestattet. Damit sind wir energie-autark und leisten einen ökologischen Beitrag für einen wesentlich geringeren CO2-Ausstoß in unserer Gemeinde.

Um der Natur weiter unter die Arme zu greifen, haben wir noch vor dem Sommer 30 Bäume gepflanzt. Weitere Pflanzungen sind für den kommenden Herbst geplant.

Die Stadtgemeinde hat das Areal des ehemaligen Trend Center angekauft, um im Bedarfsfall einen zusätzlichen Kindergarten errichten zu können.

Das Erholungszentrum hat Ende Juli sein 50-jähriges Bestandsjubiläum gefeiert. Es war ein tolles Fest mit einem fulminanten Feuerwerk. Gratulation an den Seeverein und allen Unterstützern und Helfern!

Die Grundwassersituation hat sich wieder eingependelt, bleibt aber trotzdem ein Sorgenkind für die Zukunft. Die völlige Austrocknung der Fischa-Dagnitz war seitens Aufzeichnungen noch nie der Fall. Der Schock der Menschen war groß. Umso freudiger war der 21. Mai, denn an diesem Tag kam das Wasser wieder zurück!
Ich habe bereits mit dem NÖ-Fischereiverband und dem Land NÖ Kontakt betreffend der Revitalisierung des alten Ökosystems und dem ehemaligen Fischbestand aufgenommen. Wenn alles gut geht, werden wir im kommenden Jahr den Versuch unternehmen, den gewohnten Urzustand wieder herzustellen.

Mit freundlichen Grüßen
Ihr Bürgermeister
Alfredo Rosenmaier

Niederösterreichischer Landesfeuerwehrverband
FREIWILLIGE FEUERWEHR HASCHENDORF
Dorfstraße 24, Haschendorf, 2490 Ebenfurth

Eduard Schlögl
Ehrenverwaltungsinspektor
Kommandant der
FF Haschendorf

Sehr geehrte Leserinnen und Leser der Stadtnachrichten!

Nach dem Fest ist vor dem Fest, darum vorab eine wichtige Information für ihre Urlaubs- und Terminplanung. Das Dorffest 2024 wir von Freitag, den 12. Juli bis Sonntag, den 14. Juli 2024 stattfinden.

Das 37. Dorffest der FF Haschendorf hat stattgefunden.
Nach tagelangem Aufbau und Herrichten der notwendigen Infrastruktur, die Durchführung des Festes und den Abbau und Wegräumen der Infrastruktur bleibt eigentlich nur eines zu Sagen – DANKE!
DANKE an alle unseren vielen Festbesucherinnen und Festbesucher, die mit ihrer Konsumation einen Teil des Grundstockes geschaffen haben, damit wir wichtige Ausrüstungsgegenstände ankaufen können, um Ihnen (hoffentlich müssen wir es nicht) effizienter helfen zu können
DANKE an die Mitarbeiter der Stadtgemeinde für ihre Unterstützung beim Auf- und Abbau der Infrastruktur.
DANKE an alle Festhelferinnen und Festhelfer und an deren Familien, ohne deren tagelangen Einsatz die Organisation und die Durchführung des Festes nicht möglich gewesen wäre.
Nach einem eher verregneten Juni kam fast pünktlich zu unserem Fest die Sonne und blieb vom Aufbau bis zum Abbau. Die idealen Voraussetzungen für ein Dorffest und Feiern und Tanzen bis in die Morgenstunden. Eine Attraktion, vor allem für unsere Jüngsten, war der Besuch des neuen Bataillonskommandanten mit seinem Dienstfahrzeug, den ULAN Schützenpanzer.

Aufgrund der vielen Regenperioden, der daraus abzuleitenden hohen Luftfeuchtigkeit trotz der hohen Temperaturen, aber auch vermutlich aufgrund der gesetzten Vorsichtsmaßnahmen im Frühjahr, haben sich heuer die Brandereignisse am Großmittel stark reduziert. Dies mag vielleicht der Grund sein, warum wir im ersten Halbjahr mit derzeit 40 Einsätzen unter dem langjährigen Durchschnitt liegen, aber wir haben absolut nichts dagegen, waren doch auch fordernde Einsätze zu bewältigen.
Sei es die Unterstützung bei einer Menschenrettung nach einem Verkehrsunfall auf der B60, die Unterstützung bei einem tagelangen Brand eines Komposthaufens in Theresienfeld oder die Mithilfe beim Löschen unter Atemschutz eines Dachstuhlbrandes in der Siedlung Maria Theresia, oder der Brand im Stadtgebiet, als ein Sperrmüll in Brand geraten ist.

Mit einer Ankündigung haben wir unseren Beitrag begonnen, mit einer Ankündigung wollen wir enden.
Am Samstag, den 21. Oktober 2023 ab 13:00 Uhr, wird Haschendorf wieder in der Hand der Jugend sein.
An diesem Samstag werden sich voraussichtlich über 200 Mitglieder der Feuerwehrjugend des Bezirkes Wiener Neustadt zum Fertigkeitsabzeichen „Sicher zu Wasser und Land“ treffen und an verschiedenen Stationen ihr Wissen und Können rund um das Thema Sicherheit unter Beweis stellen.
Wir und die Feuerwehrjugend möchten Sie einladen, einmal mit dabei zu sein. Kommen sie am Nachmittag nach Haschendorf und begeben sie sich auch auf den Rundweg rund um Haschendorf und bewundern sie das Können der Feuerwehrjugend an den Stationen.
Die Übergabe der Fertigkeitsabzeichen wird um ca. 17:00/17:30 Uhr am Europaplatz stattfinden. .

Ihre Freiwillige Feuerwehr
Haschendorf
24 Stunden am Tag –
7 Tage die Woche -
366 Tage im Jahr
Unsere Freizeit für Ihre
Sicherheit

Freiwillige Feuerwehr
Stadt Ebenfurth
Fischag. 2, A-2490 Ebenfurth

Liebe Leserinnen, liebe Leser!

Für unsere Mitglieder geht ein ruhiger Sommer nun langsam zu Ende.
Im Gegensatz zum letzten Jahr musste in den heurigen Sommermonaten „nur“ zu knapp 40 Einsätzen ausgerückt werden. Mehrere Verkehrsunfälle, Tierrettung und kleinere Brandeinsätze galt es zu bewältigen.

Ab September starten wir nach der Sommerpause wieder mit dem Ausbildungsbetrieb.

Da wir stetig auf der Suche nach neuen Mitgliedern sind, ist dies ein idealer Zeitpunkt, der freiwilligen Feuerwehr beizutreten. Sollten wir Ihr Interesse geweckt haben, informieren wir Sie gerne jeden Mittwoch ab 19 Uhr im Feuerwehrhaus oder Sie bewerben sich per Email unter ebenfurth@feuerwehr.gv.at.

Alle Einsätze, Übungen und weitere Tätigkeiten finden Sie wie gewohnt auf Facebook oder Instagram!

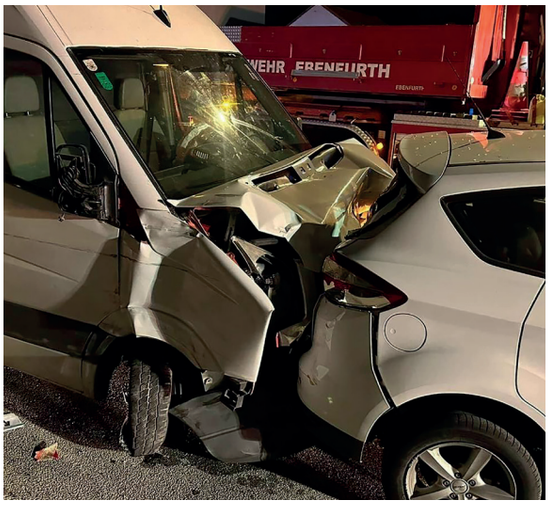

Werte Gemeindebürger/Innen!

‚Die Anderen sind Wir'

Meine Polizeidienstzeit neigt sich nun Real dem Ende zu. Nach mehr als 33 Jahren Gendarmerie/Polizei Eggendorf wird es nun Zeit, einen Schlussstrich zu setzen. Lange habe ich mir vorgenommen, diesen Titel als einen meiner letzten Gemeindezeitungsbeiträge zu widmen, nun ist es so weit.

In meiner Dienstzeit war ich sehr oft und lange Drehscheibe und Ansprechperson für sicherheitspolizeiliche aber auch zwischenmenschliche Probleme. Natürlich, der Straßenverkehr ist und war ein ewiges Reizthema. Ja, es gibt Menschen, die Regeln nicht einhalten, immer und überall. Aber nicht alle Übertretungen sind zu finden und zu ahnden. Leider werden sich Menschen auch in Zukunft körperliches Leid zufügen und es kann nicht verhindert werden.

Was wir aber in der kleinen Zelle eines Ortes können, wäre die geltenden Regeln im öffentlichen Raum selbst einigermaßen einzuhalten. Während oft gefordert wird, die rasenden oder vor der Haustüre falsch parkenden Fahrzeuglenker, polizeilich maßzuregeln, sollten wir jenes vor der anderen Haustüre auch machen.

Oft wird im eigenen Auto, aus welchen Gründen auch immer - Stress, Gedankenlosigkeit, Unachtsamkeit, private Probleme, uvm., vergessen, dass andere Verkehrsteilnehmer auch Menschen sind, die eventuell auch solche Probleme haben. Einmal mehr nachlassen und Verständnis für einen Fehler anderer zu zeigen wäre besser als Hupen, Schimpfen, Drohen, Anzeigen – die Palette ist sehr breit. Die Fahrgastzelle eines KFZ's sollte nicht der Aggressionsraum gegenüber anderen Personen sein.
Denken sie daran ‚die Anderen sind Wir'.
Tragen wir es über Generationen weiter, das Rad dreht sich immer wieder, auch unseren Jüngsten sollten wir die vorangeführte Philosophie weitervermitteln. Die Freiheit des Einen endet dort, wo der Andere eingeschränkt und belästigt wird.

Abseits dieser Gedanken noch einmal der eindringliche Hinweis, seien sie im Internet vorsichtig, fragen sie lieber einmal mehr nach bevor sie einem Anlage- oder Bestellbetrug zum Opfer fallen. Wir haben auf der Polizei Eggendorf unsere Spezialistin Manuela Winter, über deren Tisch zahlreiche Betrugsfälle laufen, die bei entsprechender Hinterfragung nicht notwendig gewesen wären. Helfen sie auch unseren älteren Mitbürgern, damit diese nicht in plumpe Fallen mit fatalen Folgen tappen.

Das nächste Problem in Betrugsfällen wird die künstliche Intelligenz werden. Computer werden zukünftig schriftlich aber auch verbal nicht mehr von Menschen zu unterscheiden sein und neue Betrugsmaschen werden damit entwickelt werden.

In diesem Sinne, auf einen sorgenfreien Herbst.

Mit netten,
sicherheitspolizeilichen Grüßen,

Robert Kalusa,
Polizei Eggendorf

Robert Kalusa
Kontrollinspektor
PI Eggendorf
059133 3372

Apothekendienst 4. Quartal 2023

01.10.	Apotheke Ebenfurth
06.10.	Apotheke Ebenfurth
07.10. - 08.10.	Apotheke Neufeld
13.10.	Apotheke Ebenfurth
14.10. - 15.10.	Apotheke Unterwaltersdorf
20.10.	Apotheke Ebenfurth
21.10. - 22.10.	Apotheke Ebreichsdorf
26.10. - 29.10.	Apotheke Ebenfurth
01.11.	Apotheke Pottendorf
03.11.	Apotheke Ebenfurth
04.11. - 05.11.	Apotheke Pottendorf
10.11.	Apotheke Ebenfurth
11.11. - 12.11.	Apotheke Hornstein
17.11.	Apotheke Ebenfurth
18.11. - 19.11.	Apotheke Neufeld
24.11.	Apotheke Ebenfurth
25.11. - 26.11.	Apotheke Unterwaltersdorf
01.12.	Apotheke Ebenfurth
02.12. - 03.12.	Apotheke Ebreichsdorf
08.12. - 10.12.	Apotheke Ebenfurth
15.12.	Apotheke Ebenfurth
16.12. - 17.12.	Apotheke Pottendorf
22.12.	Apotheke Ebenfurth
23.12. - 25.12.	Apotheke Hornstein
26.12.	Apotheke Neufeld
29.12.	Apotheke Ebenfurth
30.12. - 31.12.	Apotheke Neufeld

Bezüglich Ärztedienst rufen Sie unbedingt folgende Nummer an: 0 2 6 2 2 / 1 4 1
Dort erfahren Sie die Nummer des diensthabenden Arztes!

Schutzengelapotheke Neufeld
Mag Schweifer KG
Gegr. 1894

SIE, IHRE GESUNDHEIT
UND
IHR WOHLBEFINDEN
SIND UNS
WICHTIG

WIR SIND GERNE FÜR SIE DA

2491 Neufeld an der Leitha,
Hauptstraße 34

Ebenfurth
DIE APOTHEKE
Alles dreht sich um Ihre Gesundheit!
Ebenfurth
Mag. Beate Haage-Löwe,
Hauptstraße 13, 2490 Ebenfurth
Telefon: 02624 /54045, Fax: 02624 /5404516
office@dieapotheke.co.at • www.dieapotheke.co.at
Öffnungszeiten:
Mo – Fr 8:00h bis 12:30h,
15:00h bis 18:30h
Sa 8:00h bis 12:00h
Beratung ist uns wichtig!

Kindergarten Haschendorf

Zum Abschluss des Kindergartenjahres fand in Haschendorf das jährliche Sommerfest, heuer unter dem Motto „Hexen, Hexen“, statt.
Unsere Vorschulkinder zauberten den zerbrochenen Besen mit Hilfe aller Kindergartenkinder wieder „ganz“ und konnten somit ohne Hindernisse vom „Hexenwald“ in die „Mondschule“ fliegen.
Ein Dankeschön an den Elternbeirat und an alle Eltern für die Organisation des Buffets.
Wir freuen uns auf ein neues, erlebnisreiches Kindergartenjahr, heißen die „Neuankömmlinge“ herzlich Willkommen und wünschen unseren Kindergartenabgänger/innen eine spannende und schöne Schulzeit!

Wir sagen DANKE!!!

Es ist schwer in Worte zu fassen, was wir in den letzten Wochen und Tagen an Unterstützung erfahren haben.

Der Zusammenhalt und die Anteilnahme waren überwältigend….
die Einen standen mit Essen vor der Türe, die Anderen erledigten Einkäufe, aber auch die finanzielle Unterstützung war eine sehr große Hilfe.

Wir sind stolz und unglaublich dankbar, ein Teil dieser so außergewöhnlichen, beispiellosen Gemeinschaft zu sein.

Vielen Dank an Alle, die uns mit Spenden, Worten und Taten unterstützt haben und weiterhin unterstützen.

Familie Blaschek
&
Familie Karrer

Das Konzept von qualitativem Unterricht

Großes kann nur dann entstehen, wenn klein anfangen wird – nach diesem Prinzip wird der Schulalltag an der Mittelschule Ebenfurth gestaltet. Dabei versuchen die Lehrerinnen und Lehrer der MS Ebenfurth stets, die Schülerinnen und Schüler an ihrem aktuellen Lernzustand abzuholen und den Unterricht an die Lernbedürfnisse anzupassen.

Dies gelingt durch Differenzierung in Echtzeit, Abstimmung der Lernatmosphäre auf die Lernenden sowie die Bereitschaft neue und vielfältige Methoden auszuprobieren, um nachhaltige Lernarrangements zu generieren. Ein besonderes Augenmerk wird dabei in den Hauptgegenständen auf die vielseitige Forderung der AHS-Standardgruppe, welche dem Leistungsniveau einer allgemein bildendenden höheren Schule entspricht, und die gezielte sowie bedürfnisorientierte Förderung der Standardgruppe gelegt. Zudem lässt sich der Unterricht durch die einhaltende Digitalisierung, die selbst im Klassenzimmer durch den intensiven Einsatz der iPads nicht zu kurz kommt, abwechslungsreich und modern organisieren.

Die Schulgemeinschaft ist kontinuierlich um ein gutes Miteinander bemüht, dabei stellt die aktive Zusammenarbeit zwischen Direktor, Lehrpersonen, Schülerinnen und Schülern sowie Eltern das Fundament für ein positives Lern- und Arbeitsklima dar, was zu Erfolgen auf schulischer und auch sozialer sowie emotionaler Ebene führt. Ganzheitliches Lernen steht an der Mittelschule Ebenfurth definitiv im Vordergrund.

Sport- und Kulturerlebnistage

Die letzte Schulwoche wurde unter dem Motto „Erlebnistage“ in Zusammenarbeit mit unseren Schülerinnen und Schülern gestaltet. Im Laufe des Schuljahres wurden dafür im Rahmen der Klassensprecherinnen- und Klassensprecherkonferenz Vorschläge für Ausflüge in der letzten Schulwoche gesammelt und gemeinsam mit den Lehrerinnen und Lehrern umgesetzt. Die Direktion richtete dafür ein eigenes „Reisebüro“ ein, in dem die Kinder ihre Erlebnistickets buchen konnten. Die Aktion war ein voller Erfolg und ob beim Fußballcamp, Gerätturnen in Kooperation mit dem Turnverein, Padeltennis, Bouldern in der Kletterhalle, Minigolf, Bowling, Springen in der Trampolinhalle, Kochen in der Schule, Wandern oder Schwimmen im Freibad, Besuch im Tiergarten Schönbrunn oder im Haus des Meeres, die Kinder hatten eine äußerst erfüllende und erlebnisreiche letzte Schulwoche.

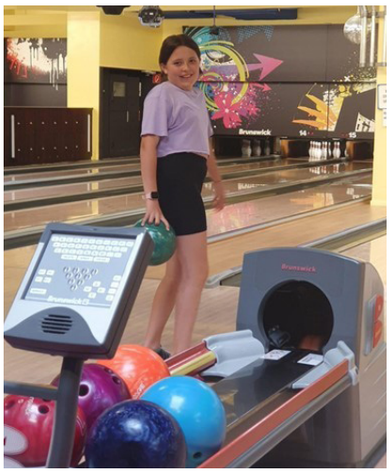

MUSIKSCHULVERBAND
der Leitha-Steinfeld Gemeinden

Hauptstraße 1, 2490 Ebenfurth
office@musikschulverband.or.at
02624/52900 400 bzw. 0664/2046453
www.musikschulverband.or.at

Willkommen im Schuljahr 2023-24

Der Musikschulunterricht ist mit Schulbeginn mit ausgebuchten Instrumentalklassen wieder voll angelaufen.
Wir freuen uns sehr, dass der Wert der musikalischen Bildung so hoch geschätzt wird und so viele Kinder mit Freude ein Instrument erlernen.
Leider sind dadurch mit Schulbeginn im Einzelunterricht bereits alle verfügbaren Plätze vergeben.
Es ist bei Interesse trotzdem sinnvoll eine Anmeldung auszufüllen (www.musikschulverband.or.,at/anmeldung).
Immer wieder gibt es die Möglichkeit spontan einen freiwerdenden Platz zu übernehmen, außerdem haben Kinder auf der Warteliste Priorität bei der Aufnahme für das nächste Schuljahr.
Für Auskünfte steht Musikschulleiter Johann Ratschan gerne unter office@musikschulverband.or.at bzw. 0664/2046453 zur Verfügung.
In den Kursen für elementares Musizieren sind noch Plätze verfügbar:

In der Eltern-Kind Musikgruppe jeden Mittwoch von 14.30 – 15.20 Uhr in Ebenfurth machen Kinder von 1-3 Jahren mit einem vertrauten erwachsenen Menschen erste Erfahrungen im Musizieren. Sie tauchen gemeinsam in die Welt der Musik und sowohl Kinder als auch Erwachsene sind eingeladen teilzuhaben. Inhalte sind u.a. Lieder, Bewegungs- und Tanzspiele, Fingerreime, Kniereiter und Musizieren auf Instrumenten.
Für Kinder von 4-6 Jahren findet der Kurs für elementares Musizieren jeden Montag von 15.30 – 16.20 Uhr in Ebenfurth statt, auch hier gibt es noch freie Plätze und wir freuen uns über begeisterte junge Musiker:innen. Der prozessorientierte Unterricht gibt Raum für aktive kreative Beteiligung und bietet eine altersgemäße grundlegende musikalische Bildung. Alle Sinne werden dabei geschult, denn Musik, Bewegung, Tanz, Stimme, Instrumentenkunde, Schauspiel, sowie die graphische Darstellung von Musik sind dabei in spielerischer Weise eng miteinander verbunden. Im Mittelpunkt steht immer freudvolles gemeinsames Musizieren!

Mit dem heurigen Schuljahr gibt es ein paar personelle Änderungen im Team der Musikschule

Wir begrüßen herzlich unsere neue Kollegin für den Gesangsunterricht, Katharina Linhard. Alle Fächer des elementaren Musizierens übernimmt Elisabeth Maierhofer. Als Karenzvertretungen sind Daria Blažan (Klavier) und Nicole Peña Comas (Violoncello) in diesem Schuljahr Teil des Pädagog:innenteams.
Herzlich willkommen!

Der Förderverein stellt sich vor

Wir sind eine engagierte Gruppe von Menschen, denen die regionale Kultur und die musikalische Bildung von Kindern und Jugendlichen am Herzen liegen. Wir sind überzeugt, dass die Musikschule einen wichtigen, positiven Einfluss auf unsere Gesellschaft hat. Deshalb unterstützen wir sie durch:

- Ankauf von Musikinstrumenten
- Bereitstellung von Leihinstrumenten
- Reparatur von Musikinstrumenten
- Organisation und Durchführung von Buffets
- Finanzielle Unterstützung von Projekten (z.B. Musikcamps, Workshops)
- Unterstützung von Projekten durch aktive Mithilfe (z.B. Verköstigungen von Workshops)
- Finanzielle Unterstützung bei Neuanschaffung diversen Schulbedarfs
- die Förderung des Miteinanders von Musikschule, Lehrenden, Lernenden und Eltern

Der Förderverein ist nicht nur für Erziehungsberechtigte von Schülerinnen und Schülern offen, sondern für alle Personen, denen die Vereinsziele ein Anliegen sind.
So werden die Aktivitäten des Fördervereins aus den Mitgliedsbeiträgen, Spenden, den Leihgebühren, und den Erträgen von Veranstaltungen wie zum Beispiel den Buffets bei diversen Konzerten finanziert. Die Mittel des Fördervereins werden ausschließlich zugunsten der Schülerinnen und Schüler des Musikschulverbands und zur Förderung des Schulbetriebs verwendet!
Der Mitgliedsbeitrag beträgt für ein Schuljahr €10 + freiwillige Spende pro Familie, für fördernde Mitglieder €30 + freiwillige Spende.
Werden auch Sie Mitglied in unserem Verein, schenken Sie uns als aktives Mitglied ein paar Stunden Ihrer Zeit oder unterstützen Sie uns finanziell als förderndes Mitglied und setzen Sie sich für unsere Musikschule, für musikalische Bildung und Kultur ein! Wir freuen uns auf Sie!
https://www.musikschulverband.or.at/foerderverein/
foerderverein@musikschulverband.or.at

Förderverein

Wohnen im Zentrum

atlas
Wo wir zu Hause sind

Wir freuen uns, Sie über den aktuellen Entwicklungsstand unserer geplanten Wohnanlage in Ebenfurth informieren zu dürfen. Im Ortszentrum entstehen insgesamt 26 moderne, schlüsselfertige 2- bis 4-Zimmer-Wohnungen in Miete mit Kaufoption.

Der Wohnbau besteht aus zwei getrennten Baukörpern. Im Bereich der Hauptstraße fügt sich die Stiege 1 mit 5 Wohnungen harmonisch in das vorhandene Ortsbild ein. Die Stiege 2 mit 21 Wohnungen umschließt das Grundstück Richtung Annagasse. Für die gesamte Anlage stehen 55 PKW-Abstellplätze in der Tiefgarage und im Freien zur Verfügung. Die Zufahrt für die zukünftigen Bewohner:innen erfolgt über die Annagasse. Fußläufig oder mit dem Fahrrad sind die Wohnungen zentral über die Hauptstraße erreichbar.

Durch die Anordnung der Gebäude entsteht ein attraktiver Freibereich mit unterschiedlichen Themenbereichen, wie Spielplatz, Motorik-Ecke und Sitzgelegenheiten, die zur Steigerung der Wohnqualität beitragen. Alle Wohnungen verfügen außerdem über großzügige, private Außenbereiche in Form von Eigengärten, Balkonen, Loggien oder Dachterrassen.

Für ein behagliches Wohnklima sorgt die Ziegelmassivbauweise in Kombination mit einer kontrollierten Wohnraumlüftung und elektrischen Rollläden zur Beschattung. Als ressourcenschonendes Heizsystem kommen Wärmepumpen zur Ausführung. Die Wohnungen bestechen durch eine Top-Ausstattung wie Fußbodenheizung, hochwertige Bodenbeläge (Fliesen, Laminat) und hochqualitative Sanitäreinrichtungen. Jedes Badezimmer verfügt über eine bodenebene Dusche inklusive Duschtrennwand und/oder Badewanne sowie einen elektrischen Handtuchheizkörper. Dies schafft – unabhängig von der tatsächlichen Wohnungsgröße – ein Wohngefühl für Jung und Alt, Singles und Familien, das weit über die sprichwörtlichen eigenen vier Wände hinausgeht.

Durch unsere 102-jährige Erfahrung als gemeinnützige Wohnungs- und Siedlungsgenossenschaft ist es uns möglich leistbaren Wohnraum effizient und kostengünstig, aber trotzdem qualitativ hochwertig zu errichten. Dank der guten Zusammenarbeit mit der Stadtgemeinde und der vom Land Niederösterreich zur Verfügung gestellten Fördermittel kann ein Wohntraum für die Ebenfurther Bürger:innen verwirklicht werden.

Der Baubeginn ist im Frühjahr 2024 geplant.
Gerne können Sie sich für dieses Projekt schon jetzt unter **www.atlas-wohnbau.at** unverbindlich vormerken lassen.

70er
80er
90er
PARTY NIGHT
alle von 16 - 86 Jahren sind willkommen
13 Freitag OKTOBER
mit DJ H-P
Im Stadtsaal Ebenfurth
Einlass ab 20:00 Uhr
FREIE SPENDE
ROYAL CLUB HORNSTEIN
Für alle die im entsprechendem Retro-Look (wie damals im ROYAL) kommen gibt´s einen Shot gratis
WER NICHT TANZT IST INDISCOTABEL!
DER GEMEINDEWIRT, HAUPTSTRASSE 39, 2490 EBENFURTH TEL.: 02624/52423

Archäologisches aus Ebenfurth

Rainer Pauer: Ein Bericht des Stadtarchives

Bei einem Spaziergang um die Ebenfurther Pfarrkirche fällt dem aufmerksamen Betrachter am äußeren Bereich des gothischen Chores eine eigentümliche Verfärbung an der Mauer auf, die annähernd die Form eines Torbogens aufweist – handelt es sich hierbei gar um einen ehemaligen, vermauerten Zugang? Einem Tor direkt hinter dem Hochaltar? Das wäre mehr als ungewöhnlich.

Schnell war die Idee geboren, der Sache durch einige gezielte Spatenstiche auf den Grund zu gehen.

Mit freundlicher Erlaubnis durch das Bundesdenkmalamt, Patronatsherrn Hubertus Suttner und dem Segen von Pfarrer Florin Farcas, der gerade selbst fleißig mit der Restaurierung der Sakristei beschäftigt war, wurden in der letzten Juliwoche zwei, der um die Kirche verlegten, Platten gehoben und ein Stück weit gegraben. Ungewöhnlicherweise war exakt nur an jener Stelle des vermeintlichen Einganges keine Fundamentierung vorhanden. Mit der Unterstützung des Gemeindearbeiters Gerhard Heinrich wurde, trotz schweißtreibender Temperaturen, schnell ein Loch ausgehoben und so manches Relikt aus dem Erdreich geborgen: Sterbliche Überreste des ehemaligen Friedhofes, der noch bis ins Jahr 1786 genutzt wurde, Fragmente von Keramik und Grablichtern sowie ein gut erhaltener Kreutzer aus dem Jahr 1812.

Als letzter Schritt vor dem erneuten Zuschütten, wurde an einigen Stellen eine Eisenstange in den Boden getrieben, die in nicht unmittelbarer Tiefe auf ein undurchdringbares Hindernis stieß – Grund genug noch ein kleines Stück weiter zu stöbern. Auf diese Weise kam doch noch der erhoffte Beweis in Form von zwei großen steinernen Stufen zum Vorschein, die die Vermutung bestätigten, dass es sich hierbei um einen Außenzugang zu einer Gruft handeln könnte.
Bereits Anno 1413 stifteten Hartneid I. und Heinrich VIII. von Pottendorf eine ewige Messe auf dem mittleren Altar vor der Familiengruft, welche wohl mit der Errichtung des gotischen Chores und der Versetzung des Hochaltares erweitert oder neu angelegt wurde (Stichwort Pottendorf: In der Schlosskapelle des Nachbarortes findet sich ebenfalls ein solcher Außenzugang, durch den die letzten Jahrzehnte Plünderer in die Grüfte einstiegen und diese beraubten).

Im späten 18. und frühen 19. Jahrhundert wurde im Zeichen der Politik des Reformabsolutismus der Tod aus den Städten und Kirchen verbannt – es brauchte eine neue Distanz zwischen Lebenden und Verstorbenen. In diesem neuen Verständnis entsprachen die unter den Böden der Kirchen gelegenen Grüfte, die stets einer exklusiven Oberschicht vorbehalten waren, nicht mehr den Hygieneanforderungen. Im Gegensatz zu heute galt das Öffnen der Fenster zum Lüften als ungesund, da man davon ausging, dass sich von den Friedhöfen krankheitserregende Ausdünstungen, sogenannte Miasmen, ausbreiteten. So verwundert es wohl kaum, dass nicht nur der Friedhof verlegt und sein Inhalt umgebettet wurde, sondern im Jahr 1804 auch die Gruft der Pfarrkirche zugeschüttet wurde. In unserem heutigen Verständnis nichts Verwerfliches, so heißt es doch „Von Erde bist du genommen, zu Erde sollst du werden.“ Nach der damaligen Auffassung war es jedoch von größter Wichtigkeit, dass der Körper nicht verwesen, sondern, möglichst vollständig, den Tag der Auferstehung erwarten sollte. Möglichweise wird sich zukünftig einmal die Chance bieten, die Grabstätte unter der Ebenfurther Pfarrkirche freizulegen und auf würdevolle Weise instand zu setzen – die ein oder andere wissenschaftliche Erkenntnis wird dabei sicher nicht ausbleiben.

GR
Pedro Miguel Palomo-Rodriguez
Zivilschutzbeauftragter

Hausapotheke

Ihr Helfer für kleine und große Krisen

Was ist eine Haushaltsapotheke?
In Ihrer Haushaltsapotheke sollten alle Materialen vorhanden sein, die Sie zur Behandlung von kleineren Verletzungen oder Krankheiten benötigen.
Im Groben brauchen Sie dafür:

- Verbandsmaterial
- Arzneimittel
- Hygieneprodukte
- Sonstige Materialien

Diese Hilfsmittel unterstützen Sie sowohl in ihrem Alltag, als auch in einer Krise, wenn es vielleicht nicht möglich ist einen Arzt oder eine Apotheke aufzusuchen.

Was Sie benötigen
Diese Auflistung wurde in Zusammenarbeit mit der Österreichischen Apothekerkammer erstellt und dient als Richtlinie. Beachten Sie unbedingt Ihre eigenen Notwendigkeiten!

Verbandsmaterial

- 3 Stk. Verbandmull, ¼ m / steril
- 3 Stk. Mullbinden, 6 cm / festkantig
- 3 Stk. Mullbinden, 8 cm
- 1 Stk. Elastische Binde, 5 m / 8 m
- 2 Stk. Momentverbände, Größe 3
- 1 Rolle Heftpflaster, 2,5 cm breit
- 1 Pkg. Heftpflaster mit Wundkissen, 6 cm
- 1 Stk. Metallwundverband
- 1 Pkg. Pflasterstreifen (sortiert)
- 1 Dreiecktuch
- Mullkompressen
- Verbandklammern
- Sicherheitsnadeln

Arzneimittel

- Vom Arzt verschriebene Medikamente
- Schmerzstillende Tabletten
- Mittel gegen Magen-Darmbeschwerden, Durchfall, Verstopfung, Präparate zur Wiederher stellung der Darmflora
- Fiebersenkende Medikamente
- Brandsalbe
- Salbe gegen Prellungen, Verstauchungen,
- Kältespray
- Wund- und Heilsalbe
- Mittel gegen Halsschmerzen

- Wundbenzin
- Kaliumjodid-Tabletten *
- Wunddesinfektionsmittel
- Nasenspray, Hustenmittel
- Augentropfen gegen trockene Augen und Reizungen

* Kaliumjodid-Tabletten nur nach ausdrücklicher Anweisung der Behörden einnehmen!

Haushalte mit Kindern
- Fiebersenkende Mittel
- Elektrolytpräparate bei Durchfall und Erbrechen
- Mikroklistiere gegen Verstopfung

Hygieneprodukte
- Latexhandschuhe
- Beatmungstuch
- Handdesinfektionsmittel
- FFP2-Masken

Sonstige Ausstattung
Zum Beispiel:
- Fieberthermometer
- Verbandschere
- Pinzette
- Lederfingerling
- Insektenschutz
- Sterile Spritzen und Kanülen

Wichtige Hinweise!
Lagerung
! Bewahren Sie Ihre Hausapotheke an einem trockenen und kühlen Ort auf (nicht in einem Schrank in Bad oder Küche). Feuchtigkeit und Wärme können zu Veränderungen der Medikamente führen.
Bewahren Sie Ihre Medikamente in einem versperrten Schrank, außerhalb der Reichweite von Kindern auf.

Kaliumjodid-Tabletten
! Kaliumjodid-Tabletten dürfen nur nach ausdrücklicher Anordnung der Gesundheitsbehörde eingenommen werden! Bei unbedachter Einnahme können Gesundheitsschäden auftreten.

Lagermengen
! Achten Sie insbesondere bei Dauermedikation (Arzneimittel zur Behandlung von chronischen Erkrankungen) auf einen Vorrat für mehrere Tage
.
Beratung
! Lassen Sie sich von Ihrer lokalen Apotheke oder Ihrem Hausarzt über konkrete Produkte beraten.

Ablaufdaten
! Wirkstoffe können ihre Wirksamkeit nach dem Ablaufen der Mindesthaltbarkeit verlieren. Kontrollieren Sie in regelmäßigen Abstände die Ablaufdaten Ihrer Arzneimittel (z.B. jedes halbe Jahr).

Zivilschutzverband Österreich

KulturBauStelle
Verein zur Förderung interkultureller Zusammenarbeit
2490 Ebenfurth, Rathausstraße 18
www.kulturbaustelle.at

Que le aprobeche!

Am 20. Juni trafen sich 35 junge und jung gebliebene Kochbegeisterte in der Küche der Mittelschule, um im Rahmen der 116. Station der Kulinarischen Weltreise Kuba einen lukullischen Besuch abzustatten. Wir bereiteten unter der höchst kompetenten und charmanten Anleitung von Leyanis „Lili“ Fernandez Luna und ihrer Mama Oralvis Luna Gonzalez ein wunderbares karibisches Menü zu. Wir kochten als Aperitivo Yuca con mojo (Yuca mit Zitrone). Beim Hauptgang probierten wir uns an Carnero gusiado (Schmorlamm) und Pato asado (Gebratener Ente). Dazu gab es Tostones de platano verde (Gestampfte Bananen), Congris a la cubana (Reis mit Bohnen und Speck), Ensalada de agucate y pepino (Avocado-Gurken-Salat) und Ensalada de col – repollo (kubanischer Krautsalat). Zum Abschluss versuchten wir uns an Flan de leche (kubanischer Pudding).

Selbstverständlich schmeckte auch dieses Mal alles wunderbar, und es kamen wie üblich bei dieser Veranstaltung weder der Spaß noch das Vergnügen zu kurz.

Im Herbst geht unser internationaler Kochkurs weiter. Das Gastgeberland und der genaue Termin werden noch bekannt gegeben.

Erstklassige Geburtstagsgeschichten in 15 Sprachen!

Im Rahmen des Schulfests wurden die „Erstklassigen Geburtstagsgeschichten in 15 Sprachen“ an die Schüler:innen der 1a und 1b überreicht. Albanisch, Arabisch, Bulgarisch, Deutsch, Kroatisch, Rumänisch, Serbisch, Türkisch, Ungarisch und Ukrainisch sind die Erstsprachen der 44 Mädchen und Buben aus den beiden ersten Klassen, deren höchst unterschiedliche, wunderbare Geschichten und Bilder sich in diesem Buch finden. Wie in den letzten zehn Jahren konnten die „Tafelklassler“ bei diesem Lesemotivationsprojekt ihre Erzähl-, Schreib- und Malkünste unter Beweis stellen. Die in Zusammenarbeit mit den Eltern, Großeltern oder Geschwistern erarbeiteten Geschichten wurden niedergeschrieben, übersetzt und illustriert. In diesem Schuljahr wurden von den Kindern mit der Erstsprache Deutsch neben den „üblichen“ Wunschsprachen wie Englisch und Französisch auch Polnisch, Schwedisch, Spanisch und Ungarisch gewählt. Die Schüler:innen lernen bei diesem Projekt den Wert des Lesens und die Bedeutung von Büchern schätzen. Die Vielzahl an Muttersprachen wird als Bereicherung erlebt und dokumentiert.

Die „Erstklassigen Geburtstagsgeschichten in 15 Sprachen“ können ebenso wie Produktionen aus den letzten Jahren um € 10.- auch käuflich erworben werden.

Termine für die Märchenstunden im Herbst Volksschulkinder

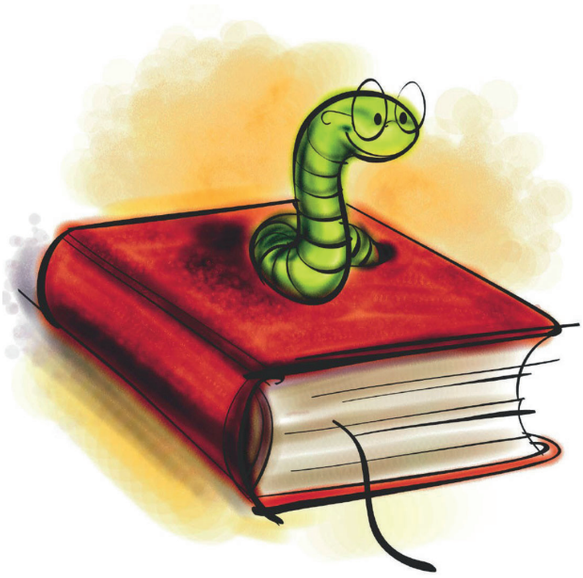

Ab 14h20 in der Schulbibliothek
Mo, 25.09.2023
Mo, 16.10.2023
Mo, 20.11.2023
Mo, 18.12.2023

Die Märchenstunden für die Kleinsten finden in den Kindergärten statt. Die Termine werden noch bekannt gegeben!

lammerhuber@bkf.at
Hubert Lammerhuber
Interkultureller Koordinator
0676/37 56 382

volkshilfe.
EBENFURTH

Gerda Wappl
Volkshilfe Ebenfurth
G.D.Wappl@gmx.at
0676/5365908

Eine Ära geht zu Ende...

Die schweren Schicksalsschläge der letzten Jahre haben mir jegliche Energie, Empathie und Motivation genommen, sodass ich mich entschlossen habe, meinen Vorsitz beim Regionalverein der NÖ Volkshilfe Ebenfurth abzugeben!
Mein gesamtes Team schloss sich mir an und so traten wir geschlossen am 19. Juli 2023 zurück.

Beginnen wir am Anfang - dem 18. November 2011 - da wurde unser Verein, der Regionalverein der NÖ Volkshilfe Ebenfurth, gegründet.

Mit Begeisterung und Ideenreichtum konnte ich mein (Damen-)Team zu unvorstellbaren Leistungen, die natürlich auch ansehnliche Spendeneinnahmen ergaben, bringen.
Jeder weiß, ich spreche vom SCHMANKERLMARKT.
Diesen gab es in den fast 12 Jahren Regionalverein - coronabedingt – 8 mal.
In dieser Zeit entwickelte er sich, trotz ein paar Neider und Wegversperrer, zu einer Institution, die aus Ebenfurth nicht mehr weg zu denken war und weit über unsere Ortsgrenzen hinaus bekannt war und noch immer ist.
In Spitzenzeiten hatten wir 46 Aussteller, kulinarischer und kultureller Art mit 800 bis 1000 Besuchern!

Kinder und die ältere Generation - die waren mir immer ein großes Anliegen!
So organisierte ich jahrelang die „FERIENSPIELE“.
Jeden Mittwoch in den Ferien gab es eine Attraktion und 20 bis 50 Kinder hatten für Stunden ihren Spaß.

Es war unserem Hrn. Bürgermeister ein großes Anliegen, dass wir von Anbeginn im neu erbauten „Betreubaren Wohnen“ regelmäßig ein „FRÜHSTÜCK FÜR ALLE“, d. h. auch für die Bewohner der Neubaugasse 2 + 4 anbieten! So konnten sich die Bewohner kennenlernen und freuten sich nicht nur auf das gute Frühstücksbuffet sondern auch über die monatliche Abwechslung und Unterhaltung.

Beim ATC - FEST im August jeden Jahres durften wir zu unseren Gunsten die Gäste mit Kaffee und Kuchen verwöhnen.

Selbstverständlich waren wir auch beim alljährlichen WEIHNACHTSMARKT vertreten.

Ja, zum Schluss griff ich die schon lange an mich herangetragene Idee - einen FLOHMARKT im Stadtpark abzuhalten - auf. Auch der erfreut sich seit Jahren nach wie vor großer Beliebtheit.

All diese Spendeneinnahmen wurden für die übers ganze Jahr an uns herangetragenen Ansuchen, sowie für den Heizkostenzuschuß verwendet!!!

Unsere letzte „Energie“ und damit die Krönung (themenbedingt) war dann noch der Energiekostenzuschuss 2022, resultierend aus der allgemeinen (Teuerungs-)Situation in Österreich.

Viele schicksalhafte Begegnungen waren auf unserem Weg, wo wir durch unsere finanzielle Unterstützung wieder etwas Mut geben und oft auch ein Lächeln unseren Mitmenschen ins Gesicht zaubern konnten!

Und, obwohl wir durch Corona, wie auch die anderen Vereine, keine Festivitäten abhalten und daher auch keine neuerlichen Spendeneinnahmen hatten, waren wir in der Lage - als einziger Verein in Ebenfurth - für Ebenfurther und Haschendorfer Bedürfnisse, sprich finanzielle Nöte, da zu sein!

Unsere 2 Säulen waren stets:

JEDER CENT FÜR UNSERE BEVÖLKERUNG

UND

WEDER FOTO NOCH PRESSE DER ZU UNTERSTÜTZENDEN PERSONEN!!!

S.g. Damen und Herren,

ES WAR UNS EINE EHRE UND FREUDE, SIE UNTERSTÜTZEN ZU KÖNNEN!!

Ich bedanke mich bei meinem Team:

Stellvertreter:
Inge Buchler, Monika Schrammel, Traude Pinter

Kassiere:
Franziska Varga, Kathi Grübling-Edlmayr

Schriftführer:
Elisabeth Glavanits, Doris Rosenmaier

Rechnungsprüfer:
Poldi Seidel, Ingrid Zorn, Rosi Randak

Vorsitzende:
Gerda Wappl

WIR WÜNSCHEN IHNEN UND DEM „NEUEN TEAM“ ALLES GUTE

WIR SEHEN UNS - IN EBENFURTH!!!

Liebe Ebenfurtherinnen und Ebenfurther! Liebe Haschendorferinnen und Haschendorfer!

Nach 3 Jahren Pause fand heuer in der letzten Schulwoche wieder ein Schulfest der Volksschule statt. Voller Stolz präsentierten die Kinder die einstudierten Lieder und Tänze. Im Anschluss an die Aufführung durften wir vom Elternverein alle Gäste im Schulhof mit Speis und Trank versorgen. Besonderes Highlight für die Kinder war wieder die Verlosung.
Wir bedanken uns bei allen Gemeinderäten, Wirtschaftstreibenden und Geschäften für die zahlreichen Tombolapreise.
Ein herzliches Dankeschön auch an alle Eltern, die uns bei den Vorbereitungen und dem Ausschank geholfen haben.
Bitte merken Sie sich den 10.11.2023 vor. An diesem Tag findet wieder das Laternenfest der Volksschule statt.
Im Namen des Vorstandes des Elternvereins der VS Ebenfurth
Rebecca Knechtl

STÄDTISCHER TURNVEREIN EBENFURTH

Robert Piros

Liebe Sportfreunde!

Von Mitte Juni bis Ende August haben erstmals die unverbindlichen und kostenlosen Einheiten der Aktion „Bewegt im Park“ stattgefunden. Ich möchte mich an dieser Stelle bei den vielen eifrigen Teilnehmer:innen bedanken, die montags und mittwochs bei (fast) jedem Wetter zu den Trainingseinheiten gekommen sind. Beim letzten Montag-Training haben wir gemeinsam den Sommer mit kühlen Getränken und kleinen Imbiss ausklingen lassen.
Danken möchte ich auch meiner Co-Trainerin Annemarie Freiler, die mich bei der Durchführung der Aktion tatkräftig unterstützt hat.
Die Stadtgemeinde Ebenfurth hat die Infrastruktur im Park bereitgestellt. So konnten wir bei Bedarf die Toiletten benutzen und auch in der Info-Hütte unser Material lagern – dafür ebenfalls ein großes Dankeschön!

Nun freuen wir uns schon auf den Beginn unserer Vereinsaktivitäten. Den Stundenplan und den Start der jeweiligen Trainings finden Sie auf der nächsten Seite, auf der Gemeinde-Homepage und in unserem Schaukasten vor der Schule.

Apropos Schule – natürlich werden wir die bestehende Kooperation mit der Mittelschule Ebenfurth weiterführen und weiter vertiefen.
Ich freue mich, Sie und/oder Ihre Kinder bei unseren Trainings begrüßen zu können. Denken Sie daran: Bewegen bringt Segen und wer rastet, der rostet! Also starten Sie gleich mit der ersten entscheidenden Übung: Springen Sie über Ihren Schatten und trainieren Sie einmal unverbindlich mit!

Alles Gute, einen schönen Herbst und Sport frei!

Robert Piros
Obmann

Tel.: 0664 80 55 65 324
info@turnverein-ebenfurth.at

Stundenplan

STÄDTISCHER TURNVEREIN EBENFURTH

ZVR-Zahl 992732032

Schuljahr 2023/2024

			Beginn	Ende
Montag	Taekwondo Kinder	Start 04.09.2023	17:00	18:30
	Taekwondo Erwachsene		18:30	20:30
	Gymnastik für Senioren	Start 11.09.2023	17:30	18:30
	Funktionelles Ganzkörpertraining Erwachsene	Start 11.09.2023	19:00	20:00

Dienstag				

Mittwoch	Taekwondo Kinder	Start 06.09.2023	17:00	18:30
	Taekwondo Erwachsene		18:30	20:30

Donnerstag				

Freitag	Kinderturnen (4 - 6 Jahre)	Start 08.09.2023	16:00	17:00
	Kinderturnen (6 - 10 Jahre)		16:00	17:00
	Eltern-Kind-Turnen		17:15	18:15
	Gerätturnen Kinder (ab 10 Jahre)		17:15	18:15
	Gerätturnen Jugend und Erwachsene		18:30	20:00
	Taekwondo Erwachsene	Start 08.09.2023	18:30	20:30

Anfragen bitte unter
0664/80 55 65 324 (Obmann: Robert Piros)
sowie unter info@turnverein-ebenfurth.at

ATC-EBENFURTH ZVR-Zahl: 241762102
Schießstättenstraße 29, 2490 Ebenfurth • Tel. +43 676/550 17 50 • https://atc-ebenfurth.jimbo.com • E-Mail: mail@atc-ebenfurth.at

Rückblick auf die Sommersaison 2023

Jeweils im Juli und August hatten wir wieder unsere Kinder und Erwachsenenkurse. Wobei bei den Kursen wieder über 60 Kinder und 25 Erwachsene teilgenommen haben. Die Kinder und Erwachsenen waren begeistert dabei mit den Trainern ihr Tennis zu perfektionieren. Natürlich gab es auch ein Abschlussturnier wo auf die Besten schöne Preise warteten.

Das Stadtturnier war wieder der Höhepunkt der Saison und brachte mit 335 Nennungen wieder einen Nennungsrekord.
Es war auch heuer wieder das größte Tennisturnier im Breitensportbereich in Niederösterreich.
Lukas Kirchhofer konnte im Königsbewerb Herren Einzel A seinen Titel verteidigen und konnte als Stadtturniersieger den neuen Wanderpokal gewinnen.
Dank unserer Flutlichtanlage konnten fast alle Spiele auf unserer Anlage ausgetragen werden.
Bei den Bewerben Herren Doppel 1, Herren Einzel 45 Herren Doppel 2 und Herren Doppel 45 konnten wir durch **Tauber Manuel, Poschinger Ernst, Peretti Mario und nochmals Poschinger Ernst** auch vier Heimsiege erringen.
Die beiden Grillabende am Freitag und Samstag waren ebenfalls gut besucht und auch die Stimmung war die ganze Turnierwoche großartig.
Einen großen Dank auch allen Bierfass und Pokalspendern und der Stadtgemeinde für die tolle Unterstützung des ATC Ebenfurth.

Stadtturniersieger 2023

Herren Einzel 1:
Kirchhofer Lukas (UTC BH Wiener Neustadt)
Herren Einzel 2: Gorthan Tim (TC Zillingdorf)
Herren Einzel 3: Gruber Lukas (TC Matzendorf)
Damen Einzel 1: Aigner Nadine (TC Zillingdorf)
Damen Einzel 2: Niehrig Lea (TC Weigelsdorf)
Herren Doppel 1: Tauber Manuel/
Andrejic Stefan (ATC Ebenfurth)
Herren Doppel 2: Peretti Mario/Pleninger Markus (ATC Ebenfurth/TC Neufeld)
Damen Doppel 1:
Stix Tanja/Liebig Michaela
Damen Doppel 2: Honc Silvia/
Marhold Theresia (TC Zillingdorf)
Mixed Doppel A:
Andrejic Stefan/Zelenka Flora
Mixed Doppel B:
Müllner Samantha/Schön Martin
Herren 35 Einzel:
Can Cenan (TC Wimpassing)
Herren 45 Einzel:
Poschinger Ernst (ATC Ebenfurth)
Herren 60 Einzel:
Schöller Andreas (TC Pottendorf)
Herren Doppel 45:
Poschinger Ernst/Köpper Thomas
(ATC Ebenfurth)

Herbstermine des ATC:

Samstag 30. September: **Ebenfurther Juxturnier,** Samstag 14. Oktober: **Tennis Oktoberfest,** Montag 31. Oktober: **Halloween Party,** Samstag, Sonntag 2. und 3. Dezember: **Adventmarkt,** Samstag 16. Dezember: **ATC Weihnachtsfeier**

Die entzückende Braut Andrea Barisich mit ihren ATC Mannschaftkolleginnen bei ihrer Hochzeit

Bildergalerie der Sommeraktivitäten des ATC

Alle Pokalgewinner vom Stadtturnier 2023

Kinder Kurs vom 11. bis 15. Juli 2023

Erwachsenenkurs vom 11. bis 15. Juli 2023

Kinderkurs vom 21. bis 25. August 2023

Erwachsenenkurs vom 21. bis 25. Augustww 2023

Ausgelassene Stimmung beim Polterabend von Vereinskassier Günter Barisich während des Bauermarktes Neufeld.

pensionisten verband NIEDERÖSTERREICH

Ortsgruppe Ebenfurth

Österreichische LOTTERIEN | DER PARTNER DER SENIORENHILFE

Liebe Stadtgemeinde!

Wie in den letzten Jahren kündigt der durch die Ortsgruppe Ebenfurth veranstaltete Generations- heurige das Ende der Sommerpause an.

Eingeleitet wurde diese durch die Defibrillator-Schulung am 4.Juli 2023. An dieser Stelle möchte ich mich im Namen aller Mitglieder noch einmal herzlichst für die Finanzierung durch die Gemeinde bedanken. An der Schulung haben erstaunlich viele Mitglieder, aber auch Nichtmitglieder teilgenommen, die alle den Vortrag sehr interessant fanden.
Wir sind also, so hoffe ich, im Ernstfall gut vorbereitet.

In der Sommerpause gab es noch ein kulturelles Highlight, den Besuch von MAMMA MIA in Mörbisch.

Es war für alle ein wunderschöner Abend mit toller Musik und Lichtshow.

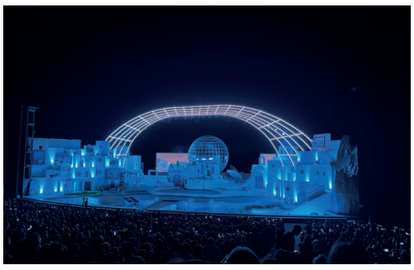

Den Abschluss der Sommerpause bildete dann der von der Ortsgruppe veranstaltete 5. Generationsheurige.

Wie der Name schon sagt, ist diese Veranstaltung in erster Linie für alle Altersstufen gedacht, sollte aber auch als Werbeveranstaltung für unsere Ortsgruppe dienen.

Wenn in den vielen Gesprächen das Interesse geweckt wurde und unser Verein Zuwachs bekommt, würde uns das sehr freuen.
Vielleicht würde sich daraus auch eine Verstärkung des operativen Teams ergeben.

Abschließend möchte ich mich noch einmal herzlich bei Allen, die zu unserem Heurigen gekommen sind, bedanken und vor Allem bei meinem wunderbaren Team!!!

Gerhard Hainzl

Ihr OG Vorsitzender der OG Ebenfurth des PVÖ Gerhard Hainzl

pellets1one
für natürliche wärme.
+43 (0) 2622 93232
office@pelletsone.at
www.pelletsone.at

Spengler Meisterbetrieb
Rupert Horvath

Gewerbezone 8a
2490 Ebenfurth

Tel. : 02624/52552
Fax : 02624/52552-13
Mobil: 0664 45 34 613

VERSICHERUNGSAGENTUR
DRGA

Silvia Drga

2490 Ebenfurth
Neu-Ebenfurth 24
GISA: 30485846

+43 699/124 90 241
versicherung@drga.at
www.drga.at

ALLIANZ - ARAG - EUROP. REISEVERSICHERUNG
GENERALI - HDI - MERKUR - UNIQA - VAV - ZÜRICH

CAFE´- RESTAURANT
LUZIJA
DIENSTAG RUHETAG
Grillspezialitäten
Großer und kleiner Saal
für Hochzeiten und
Geburtstagsfeiern
TÄGLICH MENÜ
2491 Ebenfurth, Wr.Neustädter Str. 20, Tel. 02624/55 536

HEBENSTREIT

2700 Wr.Neustadt, Haidbrunngasse 52b
Tel.:+43 2624/53324 - +43 699/160 88 739
www.hebenstreit-bus.at
E-Mail: office@hebenstreit-bus.at

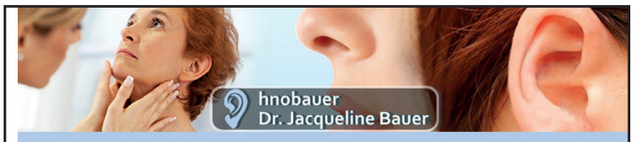

Dr . Jacqueline Bauer

HNO- Ärztin & Ärztin f. Ästhetische Medizin

hnobauer.at

Anton-Prokasch-Gasse 27 A-2491 Neufeld/ Leitha
Tel.: 0650/ 44 22 33 1 PRIVAT Online Termine

GARAGEN ZU VERMIETEN

Gütls Garagenstadt - Raum für Ihre Freiheit
EINZELGARAGEN
Tel.: 0676/428 00 98
www.garagenstadt.at

Gas • Wasser • Heizung • Solar • Lüftung
Ing. M. Götz GmbH
SEIT 1954
vorm. Fa. Pezetta

Ing. Michael Götz
Hauptstraße 63
2490 Ebenfurth

T: +43 (0)2624 52278
F: +43 (0)2624 52278-34
office@götz-installationen.at
www.götz-installationen.at

FIRMA KOZICH

Désirée Kozich
Rauchfangkehrermeisterin

Öffentlich zugelassene
Rauchfangkehrerin in NÖ
für das Kehrgebiet Nr. 19,
Wiener Neustadt

Mobil 0664 / 33 85 665
Hauptstraße 50 • 2490 Ebenfurth

BAUMEISTER
Wir machen das.
Wir begleiten Sie von Beginn an bei Ihrem Bauvorhaben.
CONTE BAU
Wir machen das.
CONTE BAU GmbH
www.conte-bau.at
Tel: +43 2624 20601
Zentrale
Hofgraben 25
2490 Ebenfurth
Baubüro
Wr. Neustädterstr. 24
2490 Ebenfurth

VOLKSBANK
Wir beraten Sie gerne!
2483 Ebreichsdorf, Bahnstraße 2
Tel.: 02254/72232, E-Mail: kundenservice@volksbankwien.at
www.volksbankwien.at
VOLKSBANK. Vertrauen verbindet.

Malerei
Anstrich
Tapetenverlegung
Fassaden
Beschriftungen
THOMAS
MACHACEK
Wr. Neustädter Str. 48
A-2490 Ebenfurth
Tel. 02624/52491
Fax: 02624/58372

Bäckerei
Konditorei
Café
Frapi
Huber vorm. Janele
2490 Ebenfurth
Hauptstraße 14 – 16
Telefon 02624/52 247

Kaffeehaus Konditorei Bäckerei
A-2491 Neufeld/L. Hauptstraße 69, Tel.: +43 2624 52283 0 Fax: Dw 19
www.konditorei-may.at office@konditorei-may.at
MAY

Holzhandel Freistätter GmbH

BAU-, SCHNITT- & BRENNHOLZ

Wr. Neustädter Str. 50a, 2490 Ebenfurth
Mobil: 0664 1000 574 Tel. + Fax: 02628 63922
Email: holzhandel-freistaetter@a1.net

SIEBERT & PARTNER Steuerberatungs GmbH

Buchhaltung • Lohnverrechnung • Bilanzierung • Betriebswirtschaftliche Beratung

2603 Felixdorf, Hauptstraße 1a,
Tel. 02628/66 111-0, Fax DW 4, office@kanzlei-siebert.at

Lichtenworther
Karosserie & Lackierzentrum
bringt's wieder in Form!
02624-52999
gratis Versicherungsabwicklung
kostenloses Ersatzfahrzeug
...wenn's Dellen hagelt
...on Tour trotz Reparatur
Ebenfurth, Gewerbezone 3
www.lichtenwoerther.at

OLLRAM
Ihr Stein- & Fliesenleger
Fachgerechte Beratung & Verlegung
Fliesen-Granit-Marmor
T 0664 / 2616302 ■ josef.ollram@aon.at
2490 Ebenfurth ■ Rathausstraße 4
7032 Sigleß ■ Am Mühlfeld 17

STEMPEL - HEINZEL GES.M.B.H.

STEMPEL SCHILDER TIEFDRUCK GRAVUREN BESCHRIFTUNGEN

HEINZEL

2490 EBENFURTH, RATHAUSSTR. 11
TEL. 02624/52610 FAX 02624/52680
E-Mail: office@stempel-heinzel.at
www.stempel-heinzel.at

WERBETAFELN · AUFKLEBER
DIGITALDRUCK · TRANSPARENTE
BUCHSTABEN · BESCHRIFTUNGEN

ZUM DORFWIRT
Fam. LUZIJA
Wiener Küche
10 - 22 Uhr durchgehend
gemütlicher Gastgarten
Extrazimmer für
Hochzeiten, Feiern etc.
autom. Kegelbahn
Montag Ruhetag
2491 NEUFELD/L.
Hauptstraße 77
02624/54754

80. Geburtstag:
Ali YORULMAZ
Annemarie KIENTZL
Franz PICHLER
Robert GROMES
Maria Anna BAYER

90. Geburtstag:
Eugen MOLNAR
Marianne PROBST

95. Geburtstag:
Hildegard ERLINGER
Karoline RIGBY

98. Geburtstag
Anna SCHOBER

104. Geburtstag:
Maria ASCHOBER

104. Geburtstag
Maria ASCHOBER

90. Geburtstag
Eugen MOLNAR

Geburten:
Lina SCHMID
Robert KATONA
Atakan CAN
Nico PENZ
Runa Mathilda KONLECHNER
Lidya HAKKAN
Luca Alexander ALBERT
Julian SMEJKAL
Elias CSAR
Livio DE MONTE-WEIß

Sterbefälle:
Franz NIEDERHOLZER
Berthold RUHLAND
Anna MEISTER
Hildegard HALVAX
Karin BERNARD

Blutspendeaktion des Roten Kreuzes:
Samstag, 07. Oktober 2023, von 09:30 bis 12:00 Uhr und
von 13:00 bis 14:30 Uhr, Stadtsaal Ebenfurth

VERANSTALTUNGSKALENDER / Q4

Oktober

07.10.	SA	**Flohmarkt der Volkshilfe**, Stadtpark 7:00 bis 12:00 Uhr
21.10.	SA	**Feuerwehrjugend Haschendorf** Fertigkeitsabzeichen
26.10.	DO	**Fitmarsch**, Anmeldung ab 8:30 Uhr
31.10.	DI	**Halloweenparty des ATC**, 16:00 Uhr, Tennisstüberl

November

01.11.	MI	**Eucharistiefeier** um 8:30 Uhr, **anschließend Friedhofsgang**
02.11.	DO	**Gottesdienst für alle Verstorbenen**, 19:00 Uhr
10.11.	FR	**Laternenumzug Volksschule,** 17 - 22 Uhr
12.11.	SO	**Leonhardikirtag**, 9:30 Uhr, Ulrichskirche
11.-12.11.	SA-SO	**Herbstgalerie**, Künstlerverein, SA 14:00-19:00/SO 10:00-17:00 Uhr, Feuerwehrhaus Haschendorf
18.11.	SA	**Bürgermeisterpunsch, 17:00 Uhr,** Stadtpark
22.11.	MI	**Jahresabschlussfeier Künstlerverein Openair Galerie,** Cafe Restaurant Luzija Beginn: 17 Uhr
25.11.	SA	**Bürgermeisterpunsch, 17:00 Uhr**, Haschendorf

Dezember

02.12.-03.12.	SA-SO	**Adventmarkt** der Vereine, Stadtpark, Christbaumverkauf
16.12.	SA	**Weihnachtsdorf der Feuerwehrjugend Haschendorf** mit Friedenslicht Ausgabe
16.12.	SA	**Weihnachtsmärchen für Kinder**, 15:00 Uhr, Stadtsaal
17.12.	SO	**Senioren - Weihnachtsfeier der Pensionisten**, 15:00 Uhr, Stadtsaal
24.12.	SO	**Kinderandacht**: 16:00 Uhr, **Mette mit Stadtchor**: 22:30 Uhr
25.12.	MO	**Weihnachtsmesse** 10:00 Uhr
31.12.	SO	**FF Ebenfurth Silvesterpunsch** ab 17:00 Uhr beim Gerätehaus
31.12.	SO	**Jahresschlussgottesdienst**, 16:00 Uhr, Ulrichskirche

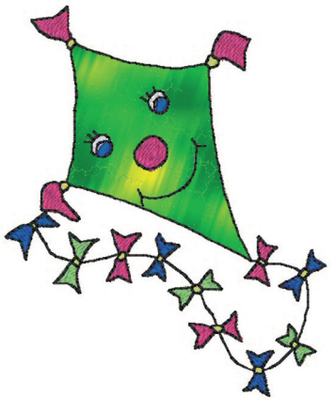
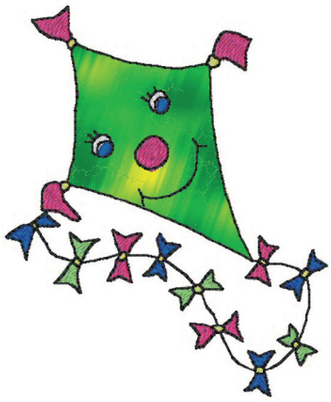
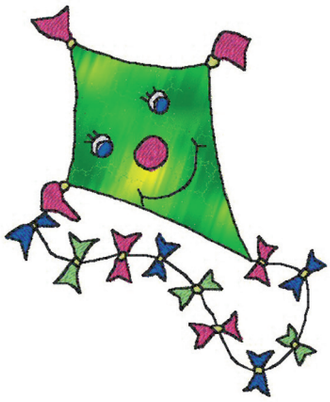

Redaktionsschluss für Ausgabe 4/2023

29. November 2023

Für Formulierung der Beiträge sowie Bilder sind die Vereine selbst VERANTWORTLICH!